



Reporte Annual 2022



Contenido

Mensaje de nuestro Director	01
Quiénes somos	02
Nuestro equipo	02
Misión, Visión, Agenda 2030	03
Dónde estamos	04
Qué hacemos	05
Acercamiento	06
Impacto 2022	07
Tipos de proyectos en el campo	10
Fondos recaudados 2022	11
Áreas de enfoque	12
Haz la diferencia	19
Gracias	20



Mensaje de nuestro Director

2022 fue el año en el que tuvimos más casos de éxito: impulsamos proyectos conjuntos y ampliamos nuestros servicios. Gracias a ello, hemos ayudado a más migrantes, refugiados, desplazados internos, marineros y pescadores. Ciertamente, después de varios confinamientos en los últimos dos años, seguimos aprendiendo a ser flexibles, adaptándonos al cambio para continuar trabajando día a día por las poblaciones más vulnerables.

Nuestra Comunidad Scalabriniana se unió para aceptar los desafíos y hacer lo mejor para mantener la esperanza y celebrar el impacto positivo en las personas a las que ayudamos. En vista de los obstáculos que se nos presentan, nunca deja de sorprenderme cómo nuestro equipo, voluntarios, socios estratégicos, donantes, gobiernos y comunidades se unen para apoyarse unos a otros en beneficio de las personas a las que servimos. La generosidad y amabilidad al brindar apoyo financiero fueron cruciales para nuestro trabajo continuo e incansable. Logramos proyectos y programas de gran relevancia que podrás leer en este informe. Por ejemplo, este año pudimos expandir la implementación del Modelo Scalabriniano sobre Empleo, Emprendimiento e Innovación Social para migrantes y refugiados a otras entidades scalabrinianas con sede en América Latina.

Actualmente, refugiados, migrantes, marineros, pescadores y sus familias siguen estando entre los miembros más vulnerables de la sociedad. Siguen lidiando con la xenofobia, la discriminación, una baja calidad de vida, acceso limitado a viviendas dignas, oportunidades de empleo limitadas y un acceso deficiente o restringido a los servicios de salud convencionales.

A pesar de las políticas de inmigración restrictivas, los controles fronterizos y la expulsión de inmigrantes indocumentados, tanto las amplias disparidades socioeconómicas como la pobreza, el desempleo, los desastres naturales y los conflictos armados, entre otros factores, continuarán impulsando a millones de personas a cruzar las fronteras nacionales en busca de mejores condiciones de vida. Es por eso que estamos comprometidos en garantizar la máxima accesibilidad de nuestros servicios y en forjar alianzas integrales entre actores sociales y políticos. Estas alianzas son esenciales para abordar los complejos desafíos migratorios desde sus raíces.

Quiero agradecer a todo el personal del SIMN y a los socios Scalabrinianos de todo el mundo por su dedicación y trabajo excepcional, y quienes mostraron resiliencia al adaptarse a diferentes formas de trabajar y servir a la comunidad. Y a todos los donantes, amigos y colaboradores por ayudarnos – en palabras de nuestro fundador– a hacer del mundo la patria de todos. La reciente canonización de San Juan Bautista Scalabrini ha infundido un espíritu renovado en nuestra misión. Su apoyo constante nos anima a redoblar nuestros esfuerzos. Ustedes realmente marcan una diferencia tanto para las personas en movimiento como para la Red Internacional de Migración Scalabriniana.

P. Jairo F. Guidini, C.S.
Director Ejecutivo

Quiénes somos

La Red Internacional de Migración Scalabrini (SIMN, por sus siglas en inglés) es una organización paraguas establecida en 2007 e inspirada en San Juan Bautista Scalabrini. El SIMN abarca más de 250 entidades scalabrinianas de base que sirven y abogan por el respeto de la dignidad y los derechos de los migrantes, refugiados, desplazados internos, marineros y pescadores en todo el mundo.

San Juan Bautista Scalabrini fundó la Congregación Católica de los Misioneros Scalabrinianos en 1887, con el objetivo de servir a los inmigrantes italianos en América y garantizar su plena integración a las sociedades de acogida. Durante los siguientes setenta años, los misioneros Scalabrinianos establecieron parroquias, escuelas, hospitales, centros de servicios para inmigrantes, centros culturales, orfanatos, residencias de ancianos, cooperativas, asociaciones de inmigrantes y comités de servicio. Durante la década de 1960, la congregación extendió su misión a inmigrantes de todas las nacionalidades y amplió su alcance en todo el mundo.

Para facilitar las operaciones a escala global e influir en los procesos de toma de decisiones, la Congregación fundó en 2007 la Red Internacional de Migración Scalabrini con el propósito de articular el trabajo de las entidades Scalabrinianas en América del Norte, América Latina y el Caribe, Europa, África y Asia.

El SIMN fortalece la coordinación y el trabajo en red entre las entidades Scalabrini, y promueve la conciencia política y pública sobre las necesidades de los migrantes.

Los programas Scalabrinianos benefician cada año a más de 600,000 personas en 39 países.



Nuestro equipo

La Red está dirigida por la junta directiva, el personal ejecutivo y los funcionarios regionales del SIMN, con el apoyo de comités asesores.



P. JAIRO GUIDINI

Director Ejecutivo



VÍCTOR GENINA

Director de Políticas e Incidencia



SHARON GRANADOS

Directora de Desarrollo y Recaudación de Fondos



JOSUE BUSTILLO

Director de Comunicaciones



CATALINA MORALES

Contadora



LUCIELE SCAPINI

Asistente de Desarrollo y Programas



MABEL TÉLLEZ

Estratega de Comunicación

Misión

Salvaguardar y promover la dignidad y los derechos de los migrantes, refugiados, desplazados internos, marineros, pescadores y otras personas en movimiento en todo el mundo.

Visión

Consolidarnos como una red global líder en la defensa de los derechos de migrantes, refugiados, desplazados internos, marineros, pescadores y otras personas en movimiento a través de soluciones eficientes y servicios integrales.

Agenda 2030

La visión y el proceso de planificación estratégica para diseñar los programas del SIMN se fundamentan en los Objetivos de Desarrollo Sostenible (ODS) de la Agenda 2030, que establece la migración como una prioridad y una amplitud de posibilidades para que las personas realicen sus aspiraciones y potencial de desarrollo a través de la movilidad humana. El SIMN contribuye a alcanzar estos objetivos promoviendo la cooperación local, nacional, regional e internacional hacia una perspectiva más humana, espiritual y holística.



Dónde estamos



SIMN y los Scalabrinianos Alrededor del mundo

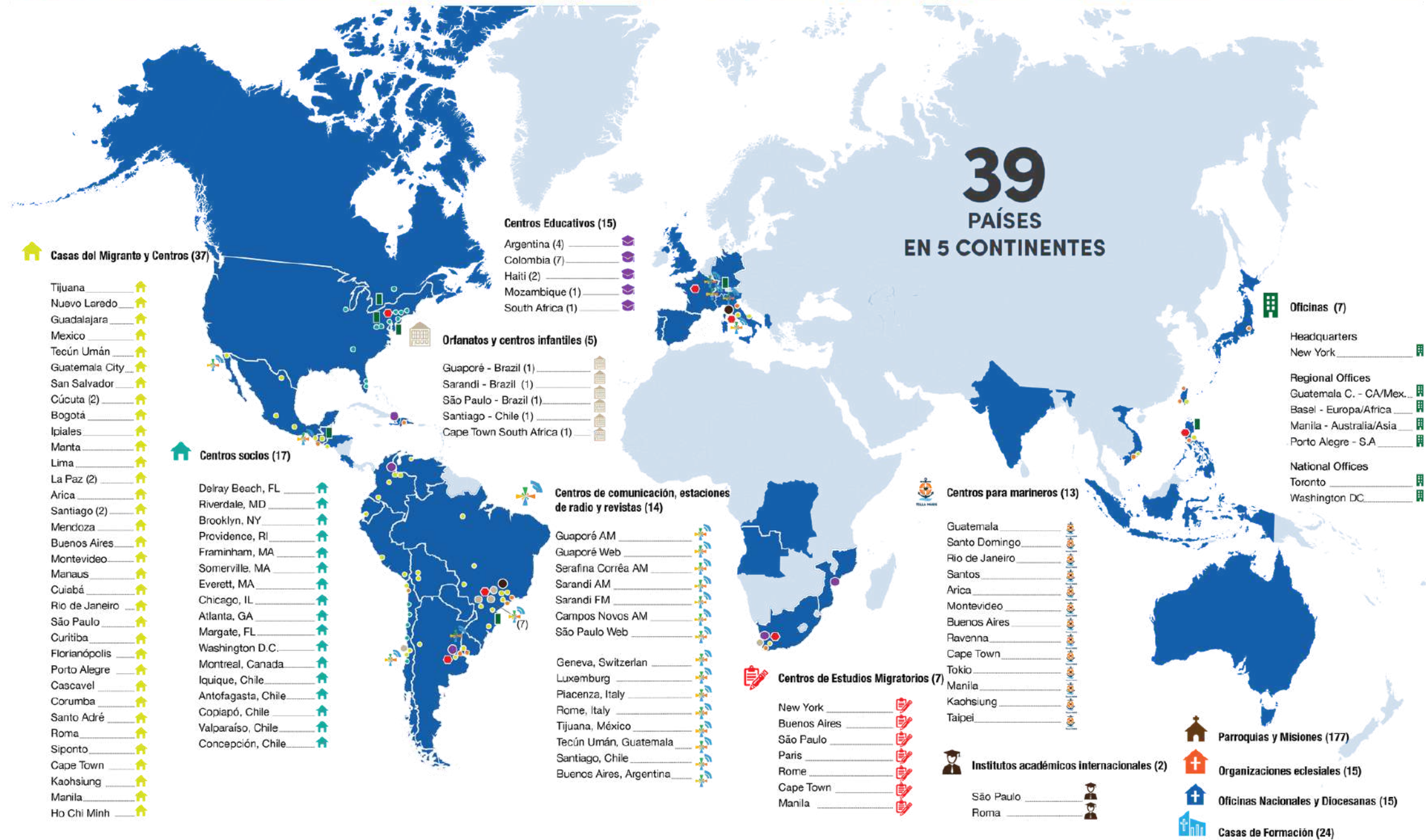

Qué hacemos

Durante 2022, el SIMN continuó trabajando en asociación con redes Scalabrinianas consolidadas para brindar programas, servicios y asistencia integrales a migrantes, refugiados, desplazados internos, marinos y pescadores, de la siguiente manera:



53 Albergues y Centros de Servicios Sociales

Comidas calientes, alojamiento, acceso a la comunicación, atención médica, capacitación técnica, inserción laboral, emprendimiento y capital semilla, asesoría legal y apoyo psicológico y pastoral.



12 Centros Stella Maris

Asistencia humanitaria, incluyendo alojamiento, alimentación y vestuario, asesoría y defensa legal de los derechos laborales, capacitación técnica, inserción laboral, acceso a la comunicación y actividades recreativas.



7 Centros de Estudios sobre Migraciones

Investigaciones, artículos, publicaciones periódicas, monografías, trabajos académicos, congresos y seminarios.



15 Colegios y Centros Educativos

Educación (guardería, escuela y bachillerato), nutrición y valores Scalabrinianos.



Orfanatos y Centros Infantiles

Protección, educación, nutrición y valores Scalabrinianos.



Acercamiento

Para ampliar el impacto positivo sobre las personas en movimiento y la comunidad inmigrante global, durante 2022 el SIMN centró su esfuerzos para fortalecer sus cinco portafolios estratégicos:

Capacitación y desarrollo de capacidades



Recaudación de fondos



CINCO PORTAFOLIO ESTRATÉGICOS DEL SIMN

Redes y comunicaciones



Incidencia

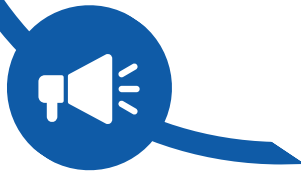

Servicios y programas





Impacto 2022

Los scalabrinianos abrazan a las personas en movimiento que buscan seguridad, libertad, dignidad y oportunidades para prosperar. Los centros en el terreno reciben y atienden a cientos de mujeres víctimas de violencia doméstica y explotación sexual, madres con familia, madres solteras con hijos en extrema vulnerabilidad y víctimas de trata de personas. La red, especialmente invisibilizada, también presta servicios a gente de mar y pescadores, víctimas de las más atroces violaciones laborales y de derechos humanos, incluida la pérdida de sus vidas.

SIMN también ayuda a aquellos “que quedaron atrás” en sus países de origen: familias, ancianos y niños, así como a aquellos cuyo sueño de prosperar en otros países se destruyó y terminaron siendo deportados o devueltos a su país.

Todos estos grupos están compuestos por personas profundamente necesitadas, con traumas, pero que esperan un futuro mejor.

92,369
Marineros y pescadores



592,228
Migrantes, refugiados, desplazados internos y víctimas de trata de personas



Principales servicios proporcionados de enero a diciembre de 2022



744,589
Alimentación



268,529
Entrega de canastas de alimentos



12,942
Servicios de salud



12,345
Apoyo psicológico

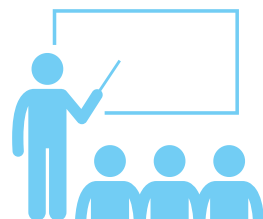

15,874
Cursos técnicos



36,633
Asesoría legal



124,581
Alojamientos



3,321
Colocación laboral





Desglose de servicios por porcentaje

Refugio y Servicios de emergencia
1,137,699

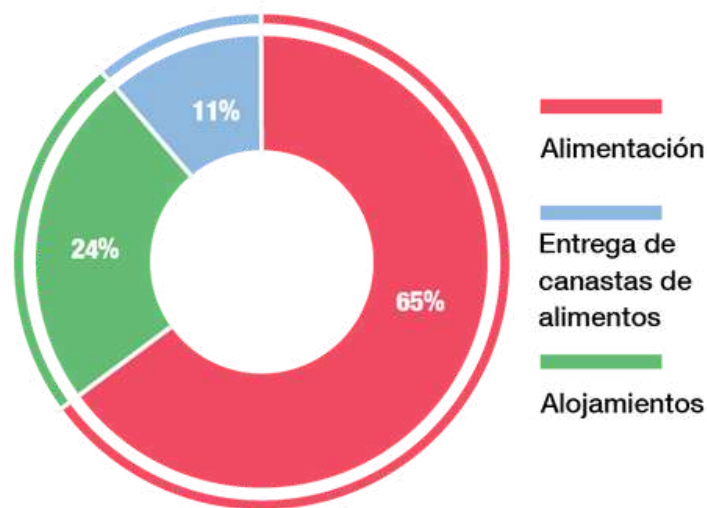

Servicios Sociales
81,115

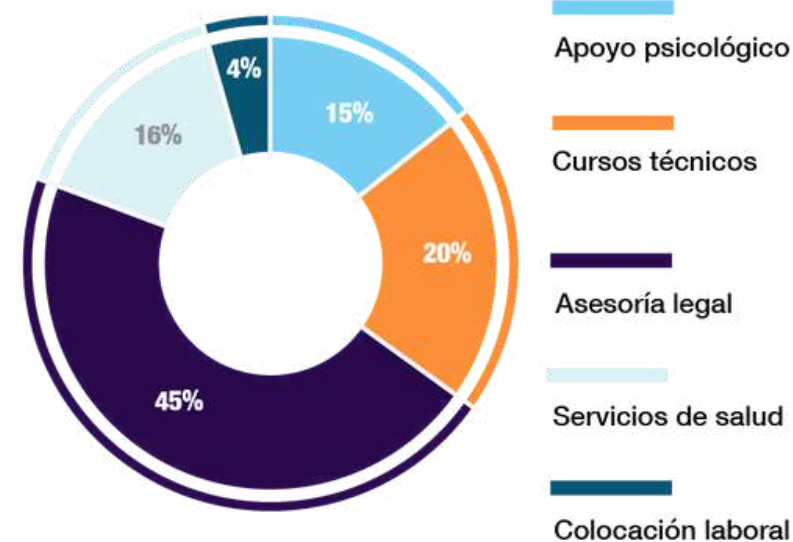

Porcentaje de personas apoyadas por regiones

93%
América

3%
África y Europa

4%
Australia y Asia

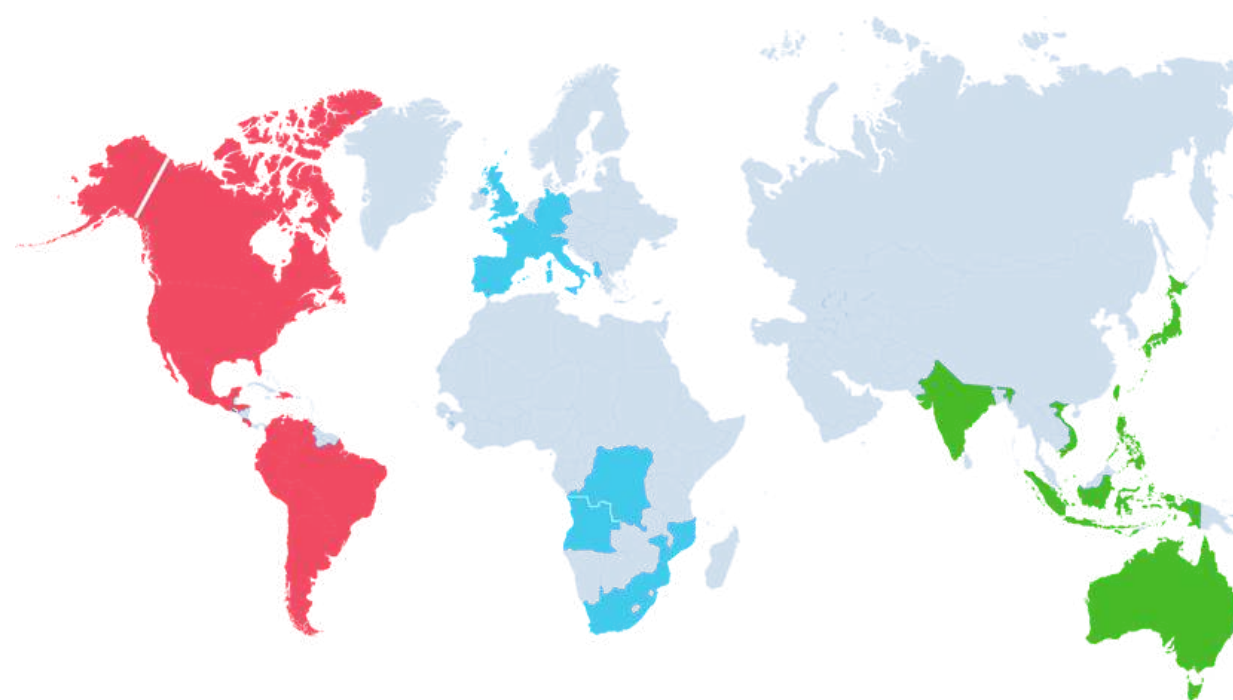

Tipos de proyectos en el campo

78 Proyectos globales



Proyectos por región



INTERNACIONAL

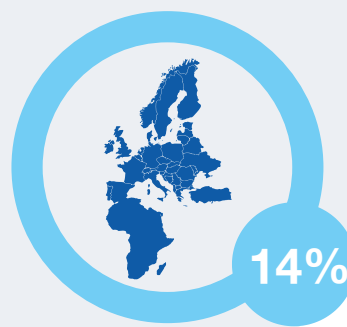

EUROPA - ÁFRICA
(Región San Juan Bautista Scalabrini)

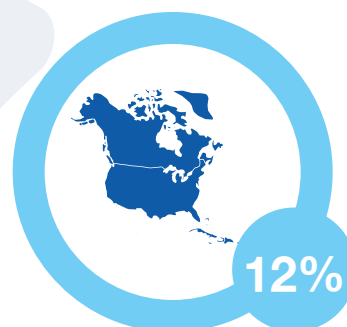

AMÉRICA DEL NORTE Y EL CARIBE
(Provincia de San Carlos Borromeo)

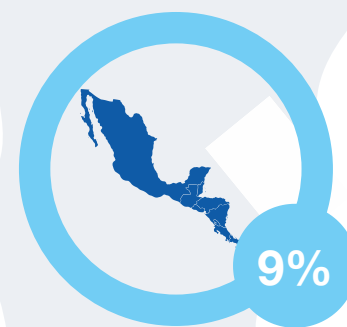

CENTROAMÉRICA - MÉXICO
(Provincia de San Juan Bautista)

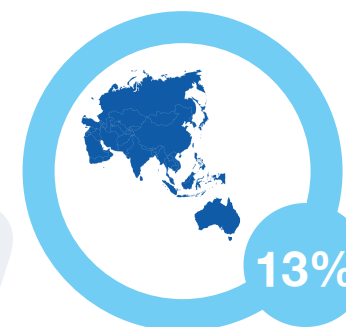

AUSTRALIA - ASIA
(Provincia de Santa Frances Cabrini)

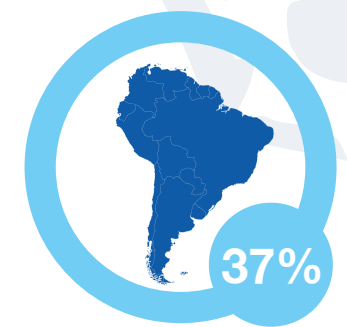

SOUTH AMERICA
(Región Nuestra Señora Madre de los Migrantes)

Fondos alcanzados en 2022

USD 2,097,489

Fuentes de ingreso

1,845,000 Subsidios

136,941 Contribuciones y donaciones en línea

15,624 Donantes privados

99,924 Otros

Inversión de fondos

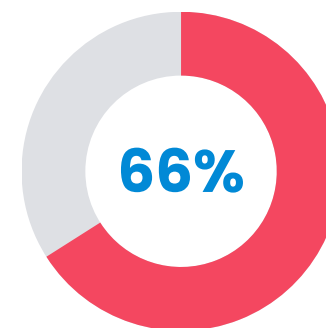

Formación y desarrollo de capacidades

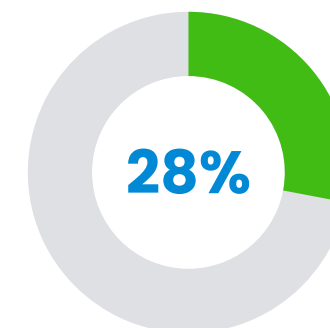

Servicios y programas

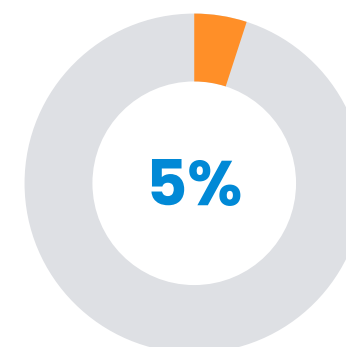

Incidencia

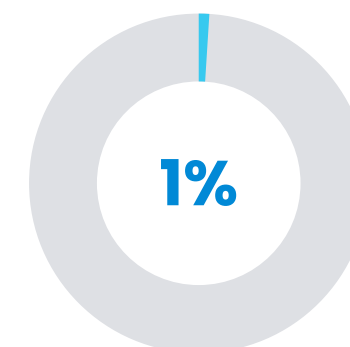

Investigación



¿CÓMO LO USAMOS?



Programas y servicios
85%



Gestión
15%

Áreas de enfoque

"Nuestras casas y centros Scalabrinianos no son lugares de culto, sino casas de refugio donde todos son bienvenidos independientemente de su religión o credo. Servimos a todos y esa es nuestra misión".

P. Jairo Guidini, SIMN.

Refugios y Casas del Migrante

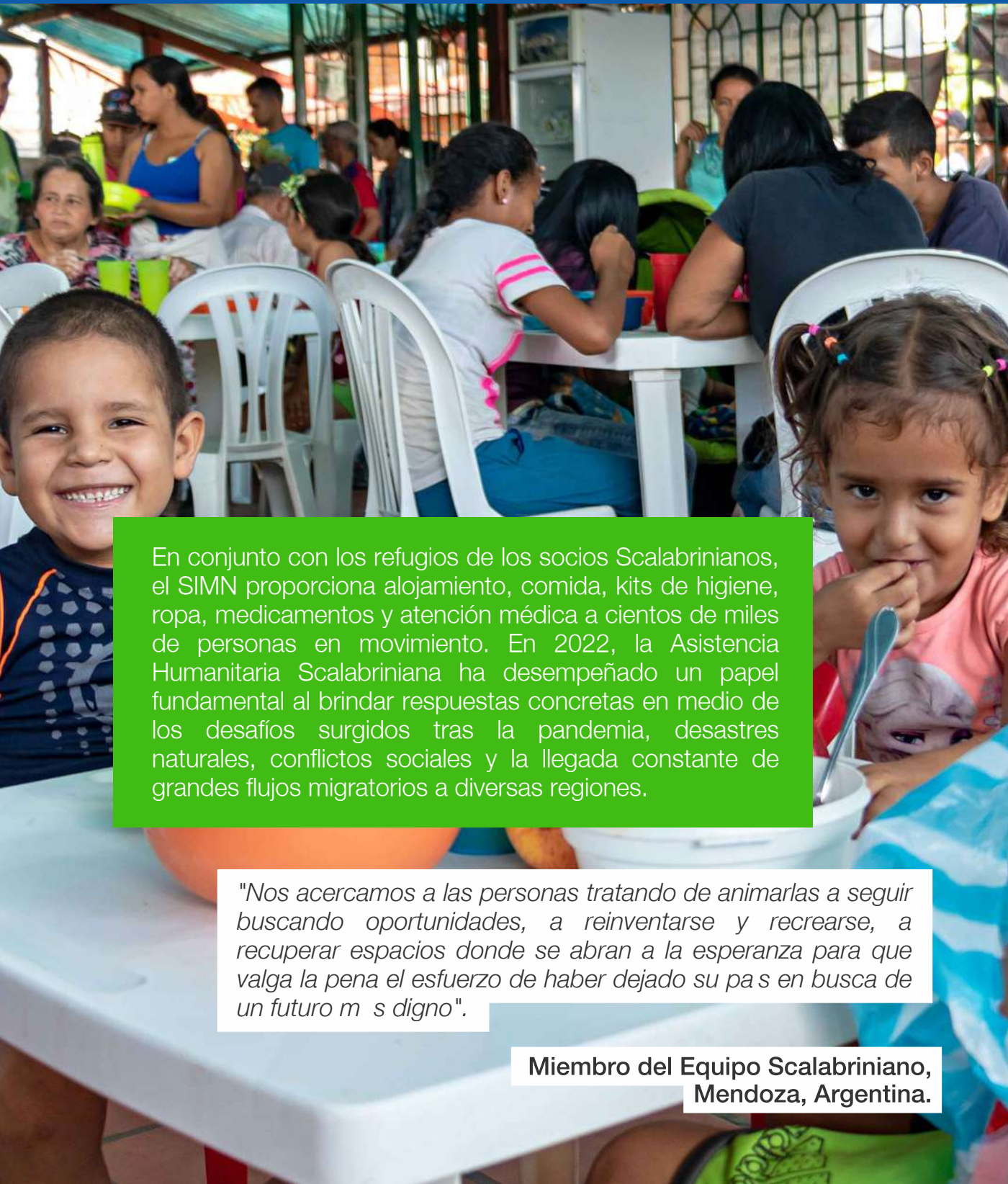

En conjunto con los refugios de los socios Scalabrinianos, el SIMN proporciona alojamiento, comida, kits de higiene, ropa, medicamentos y atención médica a cientos de miles de personas en movimiento. En 2022, la Asistencia Humanitaria Scalabriniana ha desempeñado un papel fundamental al brindar respuestas concretas en medio de los desafíos surgidos tras la pandemia, desastres naturales, conflictos sociales y la llegada constante de grandes flujos migratorios a diversas regiones.

"Nos acercamos a las personas tratando de animarlas a seguir buscando oportunidades, a reinventarse y recrearse, a recuperar espacios donde se abran a la esperanza para que valga la pena el esfuerzo de haber dejado su país en busca de un futuro más digno".

**Miembro del Equipo Scalabriniano,
Mendoza, Argentina.**

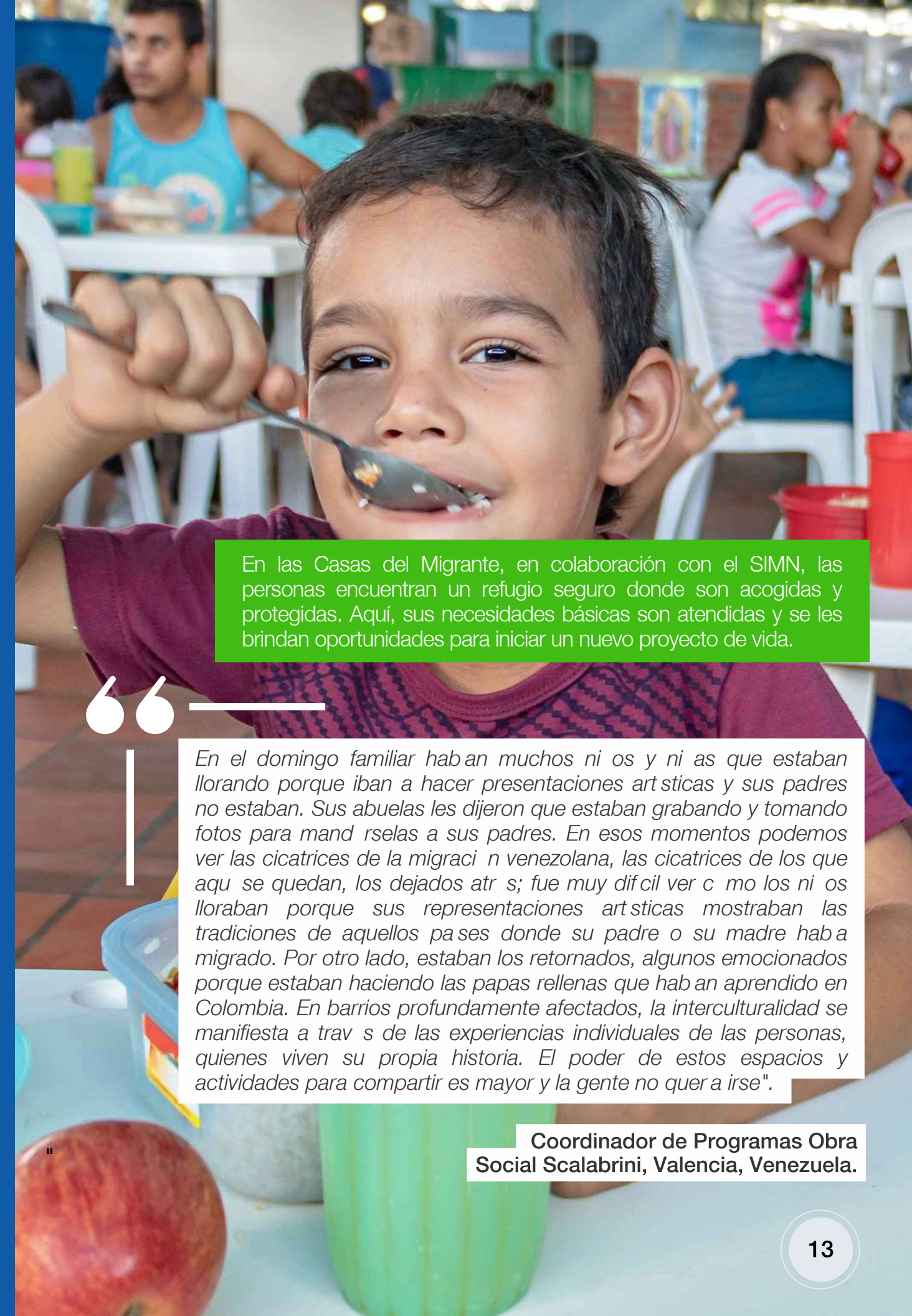

En las Casas del Migrante, en colaboración con el SIMN, las personas encuentran un refugio seguro donde son acogidas y protegidas. Aquí, sus necesidades básicas son atendidas y se les brindan oportunidades para iniciar un nuevo proyecto de vida.

“

En el domingo familiar haban muchos niños y niñas que estaban llorando porque iban a hacer presentaciones artísticas y sus padres no estaban. Sus abuelas les dijeron que estaban grabando y tomando fotos para mandárselas a sus padres. En esos momentos podemos ver las cicatrices de la migración venezolana, las cicatrices de los que aquí se quedan, los dejados atrás; fue muy difícil ver cómo los niños lloraban porque sus representaciones artísticas mostraban las tradiciones de aquellos países donde su padre o su madre había migrado. Por otro lado, estaban los retornados, algunos emocionados porque estaban haciendo las papas rellenas que habían aprendido en Colombia. En barrios profundamente afectados, la interculturalidad se manifiesta a través de las experiencias individuales de las personas, quienes viven su propia historia. El poder de estos espacios y actividades para compartir es mayor y la gente no quiere irse".

Coordinador de Programas Obra Social Scalabrini, Valencia, Venezuela.

Centros de Servicios Sociales

Los migrantes, refugiados, personas forzosamente desplazadas y víctimas de la trata de personas son acogidos con programas integrales para facilitar su integración en las comunidades de acogida.

Asimismo, se apoya a las personas y familias repatriadas para que se reintegren en sus países y comunidades de origen.

Los centros ofrecen asesoría jurídica, capacitación técnica, programas de certificación de habilidades, apoyo en la inserción laboral, asistencia social, acompañamiento pastoral y psicosocial y actividades interculturales.

Por ejemplo, en 2022 el Centro Scalabriniano en Villa del Rosario, Colombia, certificó a 524 migrantes y refugiados en cursos técnicos, como emprendimiento, moda y diseño, sastrería, estética, diseño gráfico y aplicaciones de Microsoft, entre otros. La certificación conduce a su estabilidad socioeconómica y a su autosuficiencia y contribuye al desarrollo de la sociedad de acogida.



El curso es lo mejor que pudieron haber hecho, porque muchas mujeres como yo, que somos amas de casa, necesitamos quedarnos en el hogar para cuidar a nuestros hijos. Este curso da la oportunidad de trabajar remotamente sin descuidar a los niños. Estoy muy agradecida por este programa porque muchas mujeres después de esto podrán iniciar un negocio de manicure. Gracias al Centro Pastoral y al SENAC, es un buen equipo que siempre apoya a los migrantes. Gracias, porque con esto podremos empezar un nuevo negocio y un nuevo trabajo. Seguiremos esforzándonos hacia arriba”.

Renata, mujer migrante certificada en el curso de manicure, Cuiabá, Brasil.

“Quiero agradecer personalmente a la gente del SENAC y del Centro Pastoral que ayudan a los migrantes. En mi caso, antes de este curso, sinceramente no sabía nada de pizza ni de su preparación, pero aprendí mucho. Tenía un pequeño negocio en Venezuela. Pero ahora quiero abrir mi propio negocio de pizzería, innovando nuevas recetas y probando nuevos sabores”.

Jennory, mujer migrante certificada en el curso de Pizzaiolo, Manaus, Brasil.



“Se han apoyado a familias inmigrantes en extrema vulnerabilidad social y económica en Perú, a través de asesoría legal y asistencia económica para sus honorarios de documentación. Ha sido fundamental, porque, además de permitir a los jefes de familia obtener un documento para acceder a un trabajo sostenible, también ayuda a adolescentes y niños a garantizar sus derechos fundamentales y acceso a la salud, educación, trabajo y justicia en el Perú”.

Coordinador del Programa de Asesoría Jurídica, Lima, Perú.



Apoyo Pastoral y Psicosocial



“El programa psicosocial ha generado espacios de sensibilización para acceder a derechos y promover la inclusión social. Contribuye significativamente a generar liderazgo y reducir brechas, fomentando el empoderamiento de personas migrantes, refugiadas, forzosamente desplazadas y comunidades de acogida, especialmente mujeres y niñas, quienes vieron fortalecidas sus capacidades y aptitudes, mejorando sus proyectos de vida”.

**Coordinadora del Programa Psicosocial,
Bogotá, Colombia.**

Como organización de fe, la dimensión espiritual está presente en todas las entidades Scalabrinianas, siendo también un enfoque transversal en cada programa y portafolio del SIMN.

Los centros Scalabrinianos Stella Maris extendieron su apoyo a los familiares de pescadores y marineros. Se llevaron a cabo seminarios web y capacitación post pandemia –a nivel local y nacional– sobre bienestar y salud mental para esposas de marineros, grupos comunitarios, los propios marineros y sus respectivas familias. En 2022, en una ocasión, un psicólogo del Centro Stella Maris de Manila guió a una audiencia de más de 1,374 personas necesitadas.

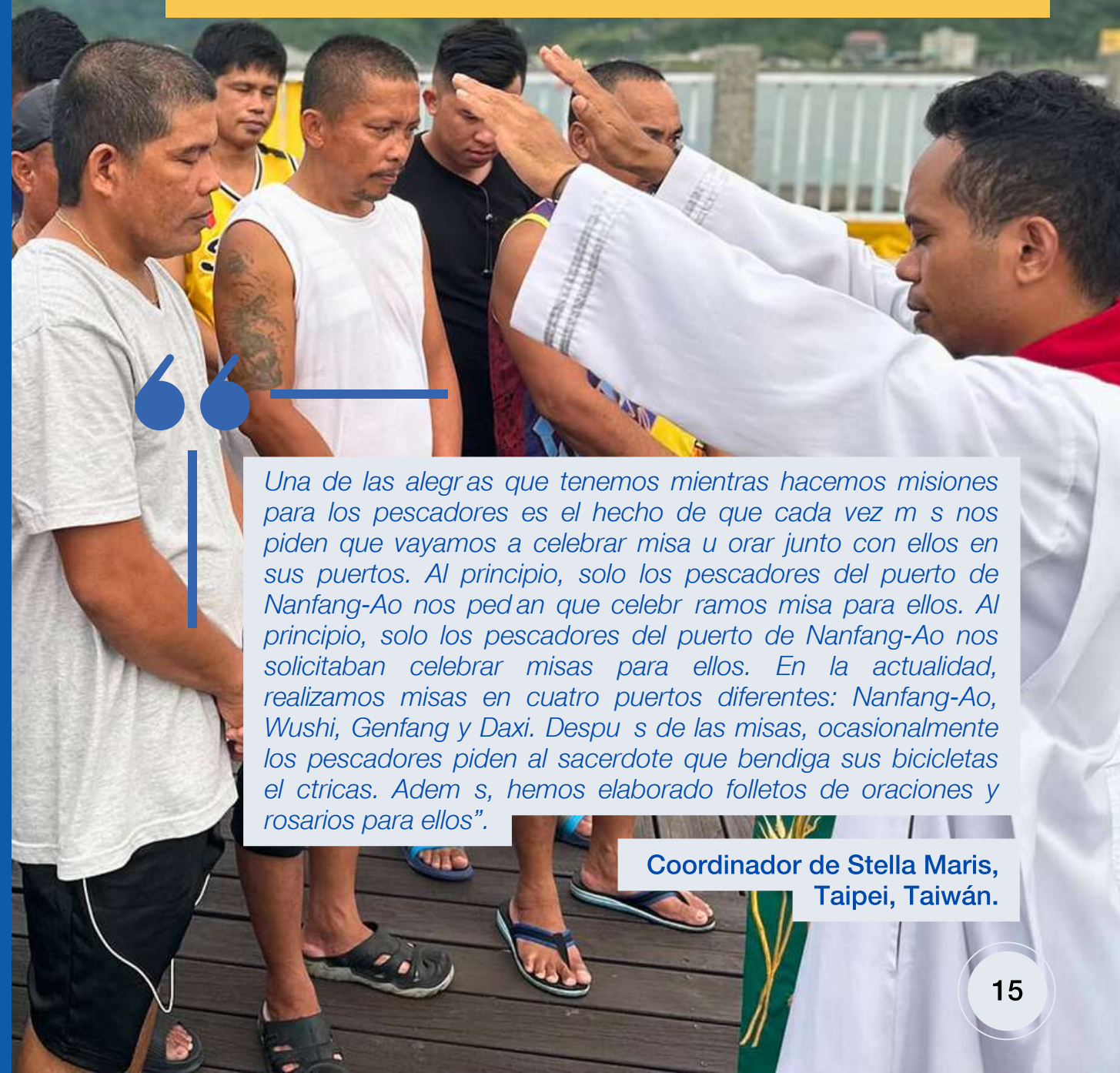

Una de las alegrías que tenemos mientras hacemos misiones para los pescadores es el hecho de que cada vez más nos piden que vayamos a celebrar misa u orar junto con ellos en sus puertos. Al principio, solo los pescadores del puerto de Nanfang-Ao nos pedían que celebráramos misa para ellos. Al principio, solo los pescadores del puerto de Nanfang-Ao nos solicitaban celebrar misas para ellos. En la actualidad, realizamos misas en cuatro puertos diferentes: Nanfang-Ao, Wushi, Genfang y Daxi. Después de las misas, ocasionalmente los pescadores piden al sacerdote que bendiga sus bicicletas elctricas. Además, hemos elaborado folletos de oraciones y rosarios para ellos”.

**Coordinador de Stella Maris,
Taipei, Taiwán.**

Empleo, Emprendimiento e Innovación Social

El modelo Scalabriniano promueve la articulación con gobiernos, agencias internacionales, el sector privado y organizaciones de la sociedad civil, incluidas las organizaciones de migrantes, con el objetivo de generar respuestas duraderas para la integración de migrantes, refugiados y desplazados internos, en los países de origen y destino. El modelo Scalabriniano influyó profundamente en la redacción final del objetivo No.18 del Pacto Mundial para una Migración Segura, Ordenada y Regular, y también ha sido reconocido como una buena práctica por el Alto Comisionado de las Naciones Unidas para los Refugiados (ACNUR).

Moreidy, de solo 25 años, tuvo que empezar de nuevo al menos dos veces: la primera, cuando se vio obligada a abandonar Venezuela en busca de una vida mejor en Brasil; la segunda, cuando su marido la dejó con sus tres hijos pequeños. Rendirse nunca fue una opción. Sin posibilidad de buscar un trabajo formal, ya que no tenía con quién dejar a sus hijos y, alentada por otro migrante venezolano, la alternativa fue aprender a hacer cosas para niños. Siempre interesada en las oportunidades, cuando CIBAI Migrações abrió la inscripción para el programa "Migrante Emprendedor", Moreidy se apresuró a garantizar su participación. A través del curso de emprendimiento y tutoría individual, adquirió conocimientos sobre cómo gestionar una microempresa en Brasil, mejorar sus habilidades empresariales y crear un plan de negocios.

Así fue como Moreidy se convirtió en Microempresaria Individual (MEI) y pudo formalizar su microempresa Laços da Amore. Moreidy, con su resiliencia, espíritu emprendedor y creatividad, continuó invirtiendo en nuevos productos, empaques personalizados, dando a conocer su negocio a través de las redes sociales y participando en ferias y eventos en la ciudad. Como ella misma afirmó: 'El cambio de mentalidad transforma la realidad, de simple ama de casa, pasó a emprendedora y me considero exitosa'. Al día de hoy se reunió con su familia en Porto Alegre para continuar con un nuevo proyecto de vida'.

Moreidy, emprendedora participante del "Programa Migrante Emprendedor", CIBAI Migrações, Porto Alegre, Brasil.



La Misión Scalabriniana en Tacna llevó a cabo el programa de emprendimiento "MIGDES 2022 – Migrantes y Refugiados para el Desarrollo". Los participantes aprendieron sobre temas de emprendimiento como: modelo de negocio, los beneficios de legalizar los micronegocios, estrategias de marketing y gestión de marca. Como resultado, numerosas familias recibieron capital inicial para invertir en sus nuevas empresas. "La verdad pensé que el mayor apoyo que nos iban a dar eran los bienes, pero me di cuenta que el mayor apoyo fue recibir conocimiento, lo cual fue muy importante en este programa y estoy realmente agradecido".

Arelys, emprendedora participante del Programa MIGDES, Tacna, Perú.



Al reconocer las habilidades de los migrantes, el modelo EESI promueve su acceso a los mercados laborales formales a través de la conexión oferta-demanda, la generación de autoempleo y la creación de startups. EESI ha demostrado ser exitoso y actualmente se está implementado en ocho países y catorce ciudades de América Latina, Asia, África y Europa.

Incidencia



Uno de los principales propósitos del SIMN es realizar actividades de incidencia dentro de las Naciones Unidas a favor de los migrantes y otras personas en situación de movilidad humana. Con una rica historia de participación en procesos globales, como el Diálogo de Alto Nivel de la ONU sobre Migración y Desarrollo (2013), la Declaración de Nueva York (2016) y el Pacto Mundial para una Migración Segura, Ordenada y Regular (2018), el SIMN sigue colaborando activamente con otras organizaciones de la sociedad civil en la defensa y promoción de los derechos de las personas migrantes y refugiadas.



En 2022 el SIMN realizó dos talleres con centros Scalabrinianos en América Latina, que concluyeron en el desarrollo de un modelo Scalabriniano holístico de protección, integración e incidencia que se lanzará en 2023.

“

El número de migrantes que han muerto en los meses posteriores a la adopción de la Declaración de Progreso IMRF asciende a centenares, algunos ahogados en el mar, otros por asfixia en camiones con remolque llenos de personas, otros víctimas de redes criminales en complicidad con las autoridades estatales, algunos incluso esclavizados y vendidos como mercancías.

Y estas muertes se deben principalmente a la implementación de políticas migratorias restrictivas, tanto por parte de los países de destino como de tránsito, justificadas bajo la fórmula “migración segura y regular.”

4ta Reunión Anual de la Red de las Naciones Unidas para la Migración (UNMN)

La experiencia y el conocimiento Scalabriniano se han compartido en varios seminarios con diferentes partes interesadas, incluidas otras congregaciones católicas y organizaciones religiosas. Este año, el SIMN mantuvo una participación activa en varios foros y debates de la ONU. En estos eventos, ha denunciado de manera constante el aumento de la violencia dirigida contra los migrantes en diversas rutas migratorias internacionales, instando a los Estados a tomar medidas concretas para detenerla.



2022 fue un año particularmente importante porque en mayo tuvo lugar, en la sede de la ONU, el primer Foro de Examen de la Migración Internacional (IMRF, por sus siglas en inglés).

El SIMN jugó un papel relevante en la discusión sobre el posicionamiento de las ONG y su participación en el foro, además de brindar insumos en el proceso de negociación de la Declaración de Progreso, el documento final del evento. El SIMN también fungió como sede de la reunión preparatoria de la sociedad civil.

Servicios Stella Maris

"Organizamos actividades recreativas diurnas y nocturnas en nuestro Centro. Preparamos asados, jugamos karaoke, deportes y participamos en juegos, o simplemente tenemos un espacio para compartir. Es un momento significativo para ofrecer un tiempo de refrigerio y disfrute y un momento de intercambio social con los pescadores. Escuchamos muchas historias de su viaje por mares lejanos. Este es también un momento para que demos algunos consejos pastorales y educación a los pescadores y marineros".

Miembro del equipo Stella Maris, Kaohsiung, Taiwán.

"Optimismo. Para nosotros, no solo es interesante el n mero, sino la alegría que se refleja generosamente en el rostro de cada marinero o pescador que encontramos en nuestro viaje, respondiendo a sus necesidades específicas y abogando por su bienestar. Esperamos que nuestros programas se mantengan vivos para seguir atendiendo las necesidades de nuestros marineros y pescadores más vulnerables".

Miembro del equipo Stella Maris, Montevideo, Uruguay.



Durante 2022 el SIMN ha centrado sus esfuerzos en fortalecer la Red Scalabriniana Stella Maris (SMSN, por sus siglas en inglés), lo que ha llevado a organizar un encuentro internacional a realizarse en Sao Paulo, Brasil, del 20 al 24 de noviembre de 2023, para reforzar sus capacidades institucionales, ampliar actividades humanitarias y de promoción, y consolidar alianzas con actores clave, especialmente a la luz de los r pidos y profundos cambios que las industrias marítima y pesquera mundial y sus trabajadores están experimentando después de las perturbaciones de la pandemia por COVID-19.

Se han establecido centros para marineros y pescadores en doce ciudades portuarias importantes. En América del Sur y Central, la red incluye Brasil (Río de Janeiro y Santos), Uruguay (Montevideo), Argentina (Buenos Aires), Chile (Arica) y Guatemala (Santo Tomás de Castilla).

En Europa, la oficina de Stella Maris está ubicada en Italia (Ravena). En Asia, la presencia de Stella Maris se extiende a Filipinas (Manila y Quezon City), Taiwán (Taipei, Kaohsiung) y Japón (Tokio). En Sudáfrica, el apostolado está en Ciudad del Cabo.

La Red Scalabrini Stella Maris brinda a los marineros y pescadores una oportunidad vital para descansar y repostar antes de continuar su viaje, al tiempo que aboga por sus derechos humanos y laborales; promueve la no discriminación y el respeto de su dignidad.



Haz la diferencia

Formas de apoyar al SIMN

Escanea aquí para hacer una donación



Comprometerse con nuestras misiones



Patrocina un programa o misión y “Ven y mira” el proyecto de inmersión de donantes.

Contacto:
developmentoffice@simn-gloabl.org

Legado de Impacto Transformando Vidas



Al recordarnos en tu testamento, nos ayudarás a continuar transformando –a largo plazo– la vida de miles de migrantes, refugiados, personas forzosamente desplazadas, marineros y pescadores en todo el mundo.



Voluntariado y pasantías profesionales



Conviértete en una fuerza de cambio positivo y genera un impacto significativo en las vidas de los migrantes y refugiados.

¡Escanea el código QR y descubre la alegría de retribuir! Conviértete en voluntario de la ASCS, inscríbete en la capacitación y sé parte de un impacto significativo en la vida de los demás.

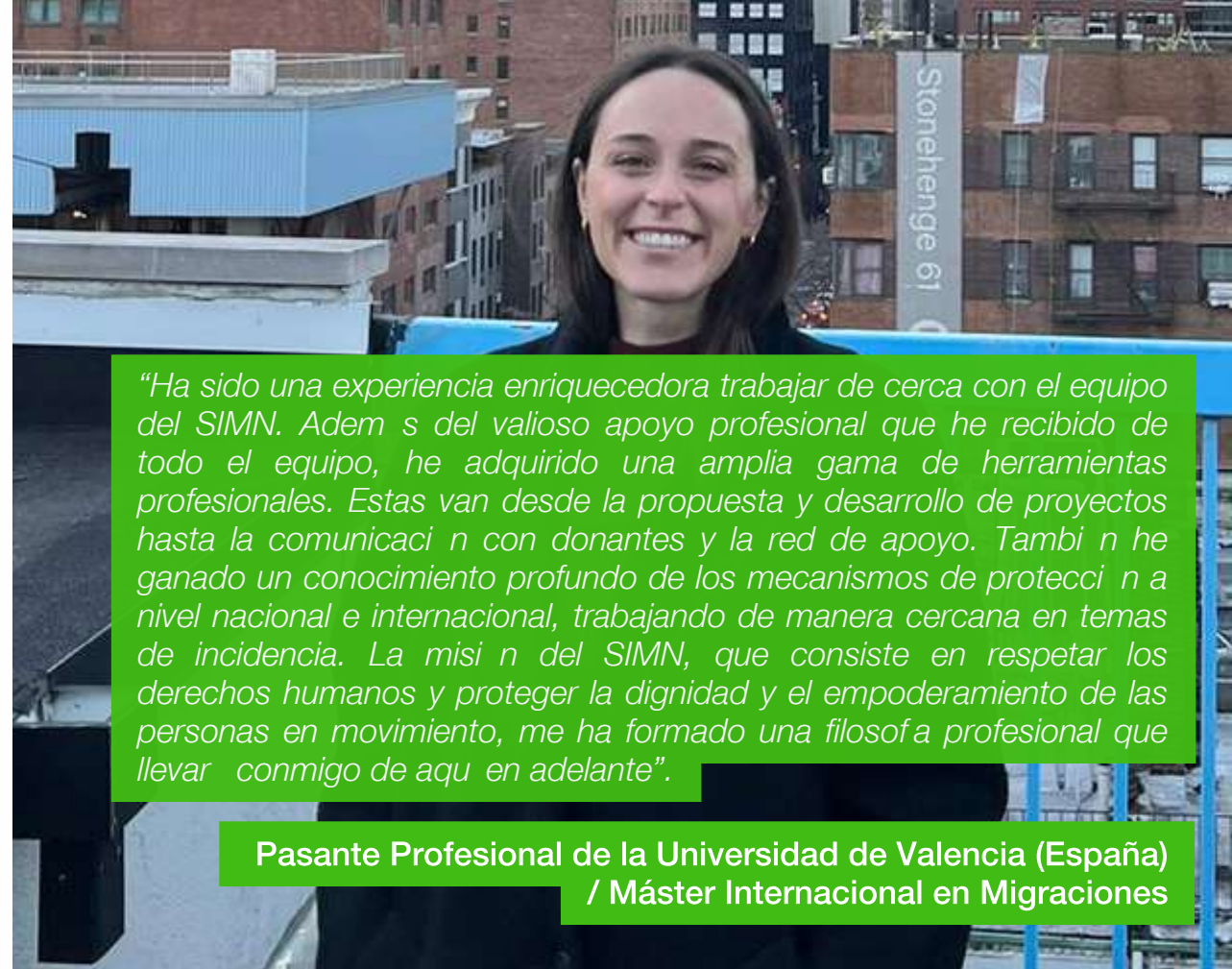

“Ha sido una experiencia enriquecedora trabajar de cerca con el equipo del SIMN. Además del valioso apoyo profesional que he recibido de todo el equipo, he adquirido una amplia gama de herramientas profesionales. Estas van desde la propuesta y desarrollo de proyectos hasta la comunicación con donantes y la red de apoyo. También he ganado un conocimiento profundo de los mecanismos de protección a nivel nacional e internacional, trabajando de manera cercana en temas de incidencia. La misión del SIMN, que consiste en respetar los derechos humanos y proteger la dignidad y el empoderamiento de las personas en movimiento, me ha formado una filosofía profesional que llevaré conmigo de aquí en adelante”.

Pasante Profesional de la Universidad de Valencia (España) / Máster Internacional en Migraciones

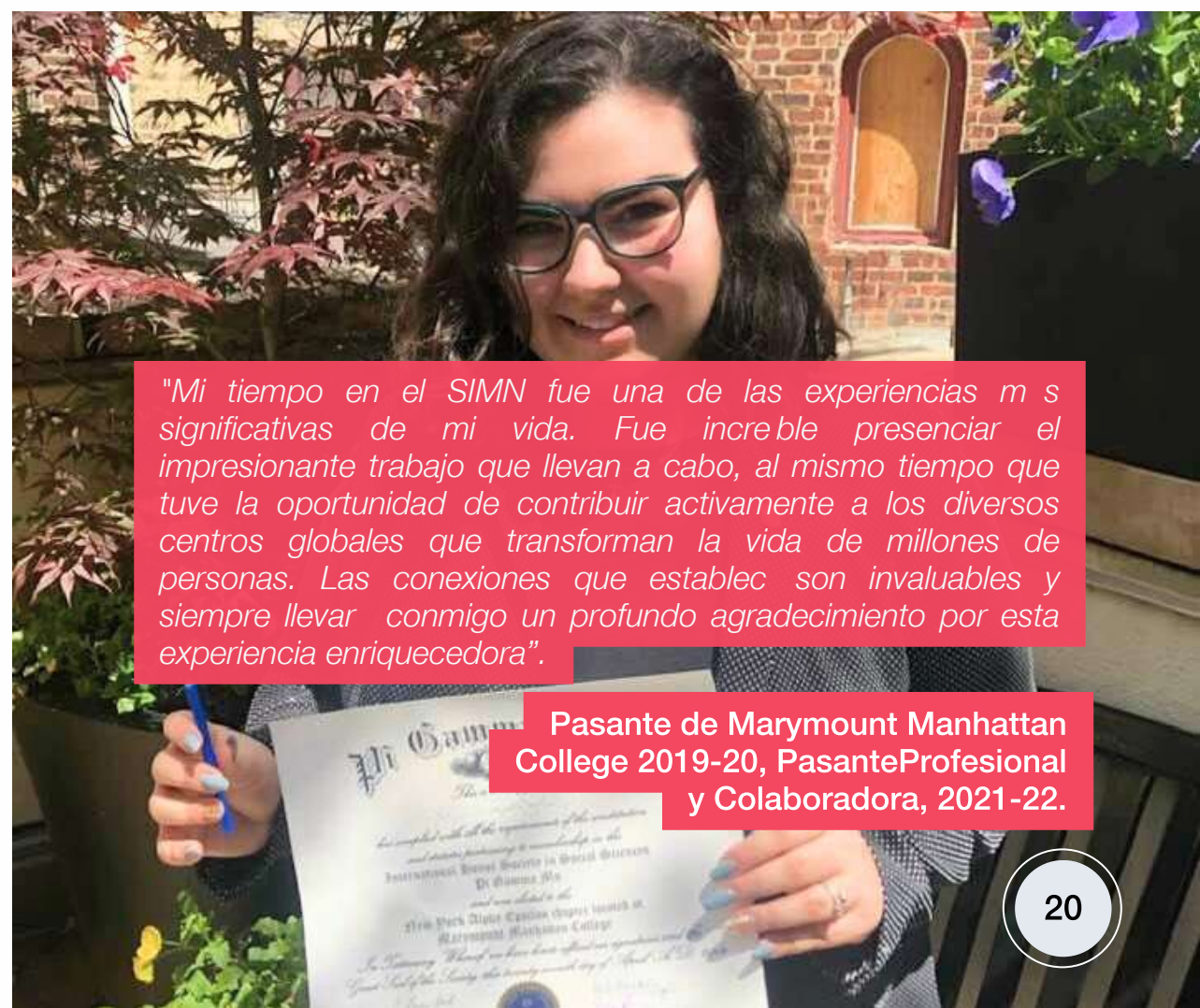

“Mi tiempo en el SIMN fue una de las experiencias más significativas de mi vida. Fue increíble presenciar el impresionante trabajo que llevan a cabo, al mismo tiempo que tuve la oportunidad de contribuir activamente a los diversos centros globales que transforman la vida de millones de personas. Las conexiones que establecí son invaluable y siempre llevaré conmigo un profundo agradecimiento por esta experiencia enriquecedora”.

Pasante de Marymount Manhattan College 2019-20, Pasante Profesional y Colaboradora, 2021-22.

Gracias

El SIMN expresa su sincero agradecimiento a donantes, socios, aliados, asesores, voluntarios y amigos. Su generosidad y apoyo continuo son fundamentales para permitir que el SIMN y las entidades Scalabrinianas sigan ampliando su impacto positivo en las vidas de miles de personas en todo el mundo cada año.

Socios de la Congregación

- Congregation of Missionaries of Saint Charles Borromeo - Scalabrinians
- Network of Scalabrini Welcoming Centers and Casas del Migrante
- Network of Parishes and Centers in the United States
- Stella Maris Scalabrinian Network (SSMN)
- Network of Centers for Migration Studies
- Scalabrini International Migration Institute (SIMI)
- Scalabrini Outreach of DC
- Scalabrinian Press Federation

Socios institucionales y donantes

- Caritas Pro Vitae Gradu Charitable Trust
- Dunn Family Charitable Foundation
- Deutsche Gesellschaft für Internationale Zusammenarbeit (GIZ)
- Global Solidarity Fund (GSF)
- Inter-American Development Bank (IDB)
- International Organization for Migration (IOM)
- Missionnaires Scalabrinians Montreal
- Raskob Foundation for Catholic Activities
- Simon Bolivar Foundation - CITGO
- SIMN Leadership Council of Ontario
- United Nations Children's Fund (UNICEF)
- United Nations High Commissioner for Refugees (UNHCR)
- United States Agency for International Development (USAID)
- Western Union

Aliados estratégicos

- Centro Interdisciplinario de Estudios sobre el Desarrollo (CIDER) - Universidad de los Andes
- Civil Society Action Committee (housed by ICMC)
- DELL Technologies
- EIDOS Interactive
- Hoffman Brothers
- International Catholic Migration Commission (ICMC)
- International Transport Workers' Federation (ITF)
- La Salle International
- Marymount Manhattan College
- MICROSOFT
- Missionary Sisters of Saint Charles Borromeo, Scalabrinians
- Notre Dame University
- Serviço Nacional de Aprendizagem Comercial - (SENAC)
- TK Foundation
- Universidad Los Libertadores, Colombia
- University of Bristol
- University of New Mexico - Sustainability Studies Program
- University of Valencia Spain - International Master in Migrations